Информационный бюллетень Законодательного Собрания Оренбургской области

ПАРЛАМЕНТ ОРЕНБУРЖЬЯ

ГОЛОСОВАНИЕ ПО ПОПРАВКАМ В КОНСТИТУЦИЮ РОССИЙСКОЙ ФЕДЕРАЦИИ

С 25 июня по 1 июля 2020 года во всех регионах страны работали участки для голосования по поправкам в Конституцию Российской Федерации.

На территории области их открылось 1724. В процедуре голосования задействованы почти 15 тысяч членов участковых избирательных комиссий. На участках были предприняты повышенные меры санитарной безопасности: от социальной дистанции до наличия одноразовых средств личной защиты.

Председатель Законодательного Собрания Сергей Грачев одним из первых проголосовал за пакет поправок:

– Выбор вариантов голосования по поправкам в Конституцию РФ – это личный и осознанный выбор каждого оренбуржца. И необходимо помнить, что судьба поправок, закрепление в Конституции комплекса социальных гарантий целиком зависит от мнения большинства граждан России, – подчеркнул Сергей Грачев.

ЛЕТНИМ ЛАГЕРЯМ БЫТЬ!

✓ Первую смену загородные лагеря примут 6 июля. Палаточные смогут открыться только после снятия ограничительных мер.

✓ Каждая смена – не более 14 дней. Санитарно-эпидемиологическая безопасность будет под особым контролем. Наполняемость – с учетом соблюдения социальной дистанции, вахтовый метод для сотрудников.

✓ Родителям, организаторам дополнительных услуг вход на территорию запрещен. Заезд будет проводиться по отрядам и индивидуальному графику в один день.

✓ Запланирована работа 28 лагерей.

ВПЕРЕДИ ВЫБОРЫ

Александр Трубников, руководитель фракции «ЕДИНАЯ РОССИЯ»:

– Сейчас «Единая Россия» имеет наибольшее количество депутатских мандатов в органах местного самоуправления. Оренбуржцы доверяют кандидатам от партии представлять свои интересы в органах власти всех уровней, потому что мы реальными делами доказали свою компетентность. На осенние муниципальные выборы партия будет выдвигать кандидатов, которые прошли процедуру предварительного голосования – своеобразный «фильтр одобрения» избирателей. Задача нашей фракции – продолжить тесное взаимодействие с муниципалитетами. Ждем от них законодательных инициатив. Мы готовы к диалогу и совместной работе, направленной на повышение качества жизни оренбуржцев.

Татьяна Казармщикова, руководитель фракции ЛДПР:

– Грядущие муниципальные выборы – это шанс заставить чиновников работать. Ведь региональный депутат не только напрямую взаимодействует с односельчанами и местными органами власти, он вникает в суть проблем, лично заинтересован в том, чтобы эффективно работать на благо своего района. Мы уверены: чтобы принимать законы для людей, их авторы должны хорошо знать реальную жизнь. Именно поэтому партия ЛДПР пошла на небывалое обновление команды. Региональное отделение партии выдвигает 1500 кандидатов во все сельские советы, где состоятся очередные выборы местных депутатов. Мы уверены, что оренбуржцы должны обозначить свою гражданскую позицию и обязательно прийти на выборы.

Максим Амелин, руководитель фракции КПРФ:

- Считаем, что выборы всех уровней власти должны быть прямыми и всенародными, включая выборы глав городов, округов и районов. Необходимо вернуть «порог явки» избирателей, что значительно повысит доверие населения к самому институту выборов. Сейчас наша фракция работает над соответствующим законопроектом.

Оренбургские коммунисты подготовили потенциальных кандидатов в депутаты в большинство муниципальных образований. Среди них есть рабочие и фермеры, студенты и домохозяйки, руководители и ученые. Возраст также разный: от неравнодушного молодого человека до умудренного опытом ветерана. Многие из наших кандидатов идут на выборы не первый раз и имеют устойчивую поддержку избирателей.

Владимир Фролов, руководитель фракции «СПРАВЕДЛИВАЯ РОССИЯ»:

- Считаю, что в сложившейся политической и экономической обстановке в стране и области граждане должны исполнить свой конституционный долг и прийти на избирательные участки, чтобы избрать депутатов и глав муниципальных образований. Проголосовать за тех, кому доверяют. Чтобы впоследствии не жалеть о своем выборе. Мы должны понять, что только сами можем изменить власть, сделать ее подконтрольной народу, а не чиновникам Правительства или потерявшему доверие главе городского округа или муниципального района, поселения. Пора прекратить быть «посторонними наблюдателями»! Наша судьба, судьба наших детей и внуков целиком лежит на совести взрослых граждан страны.

ДЕТСКИЕ ВЫПЛАТЫ ПОДРАСТУТ

В Оренбуржье увеличиваются выплаты на содержание детей для приемных родителей, опекунов и патронатных воспитателей.

Ежемесячная выплата на содержание ребенка составит 6416 рублей. Вознаграждение приемному родителю – 6433, патронатному воспитателю – 5263 рублей. Доплата за каждого ребенка до 3 лет, третьего и каждого последующего, а также с ограниченными возможностями и ребенка-инвалида – 643 рубля для приемных родителей и 526 – для патронатных воспитателей. Выплата на содержание ребенка опекунам составит 6416 рублей.

На индексацию из областного бюджета в этом году выделят свыше 716,5 млн рублей.

ДОРОГАМИ ВОЙНЫ

Лучших поисковиков военно-патриотического клуба «Патриот», объединяющего 10 поисковых отрядов из разных муниципальных образований, отметили наградами Оренбургской области. Руководители законодательной и исполнительной власти региона выразили благодарность активистам поискового движения.

Председатель Законодательного Собрания Сергей Грачев отметил, что деятельность людей, занимающихся поиском мест захоронений воинов, обустройством обелисков, созданием книг памяти, музеев, мобильных выставок заслуживает особого уважения и поддержки. Он напомнил слова великого русского полководца Александра Суворова о том, что война не окончена, пока не похоронен последний солдат.

ВЫБОРЫ БЕЗ «ТРОЕК»

Списки кандидатов на выборах депутатов в Оренбургский городской Совет сформируют по-новому. Депутаты внесли изменение в региональный закон, отменяющий использование в Оренбурге так называемой «тройки». Список кандидатов будет разбиваться только на территориальные части, по 20-ти избирательным округам.

Это исключит возможность опираться в ходе выборов на так называемых партийных тяжеловесов, которые никогда бы не стали работать в горсовете. А значит – вероятность дополнительного воздействия на избирателей. Теперь все кандидаты будут в равном положении.

ОБЕД БЕСПЛАТНЫЙ

С 1 сентября школьников младших классов будут кормить бесплатно. Это отражено в областном законе, который приняли депутаты.

Горячим питанием обеспечат более 107 тысяч учеников 1–4 классов. Дети с ограниченными возможностями, дети-сироты и оставшиеся без попечения родителей, находящиеся в интернатах. Предусмотрено одно блюдо и напиток, например, чай. Как сообщил председатель комитета по образованию, науке, культуре и спорту Геннадий Аверьянов, меню уже составлено и утверждено. Стоимость в день на одного ребенка – 53 рубля 28 копеек.

СОХРАНИЛИ КАПИТАЛ

Действие регионального материнского капитала в Оренбуржье продлили до 31 декабря 2026 года. Размеры маткапитала и оставшейся суммы будут ежегодно индексироваться.

Такая выплата положена семьям, в которых родился третий или последующий ребенок. Сейчас она составляет 116 тыс. 866 рублей.

С 2015 года размер регионального маткапитала не увеличивался из-за экономических причин. Фракции «Единая Россия» и ЛДПР в Законодательном Собрании выступили с инициативой пролонгировать действие закона и проиндексировать выплачиваемую сумму. В 2021 году на это уйдет дополнительно 6,3 млн рублей.

ЗАКОН ДЛЯ «ДЕТЕЙ ВОЙНЫ»

Депутаты внесли поправку в региональный закон о «Детях войны». Он будет распространяться на оренбуржцев, родившихся с 3 сентября 1927 года по 3 сентября 1945 года.

Раньше к этой категории относили тех, кому на 2 сентября 1945 года не исполнилось 18-ти лет. Изменение связано с переносом даты дня воинской славы России – Дня окончания Второй мировой войны.

По предварительному подсчету, число подпадающих под действие закона расширится.

БУДЬТЕ БДИТЕЛЬНЫ!

Депутаты подключились к акции по профилактике дистанционных хищений в Оренбургской области.

За последние пять лет их число возросло в разы. Мошенники действуют с помощью мобильной связи, банковских карт, Интернета. Входя в доверие, просят по телефону сообщить реквизиты карты, код, SMS-пароли для подтверждения операций. Используя эти данные, снимают деньги. Особенно часто среди пострадавших оказываются пожилые люди.

Депутаты предупреждают оренбуржцев о том, что надо быть внимательными, не сообщать никому персональную информацию.

О НАШИХ ПРОЕКТАХ УЗНАЕТ СТРАНА

Оренбуржье – в десятке первых по количеству проектов, отобранных на XVII Всероссийский конкурс «Моя страна – моя Россия». Из всех регионов он собрал лучшие идеи и разработки молодежи по развитию экономики, социальной сферы российских регионов.

В Оренбургской области главным организатором конкурса выступает Законодательное Собрание. Авторы, допущенные на федеральный этап, на этот раз представляют Оренбургский государственный, педагогический, аграрный, медицинский университеты, Орский индустриальный колледж, Елизаветинскую, Дедуровскую, Новочеркасскую школы, физико-математический лицей Оренбурга. Презентация впервые пройдет удаленно.

ПЕРВЫЙ УРОК – ОТ ДЕПУТАТОВ

Новый учебный год для старшеклассников области начнется с урока памяти к 75-летию окончания Великой Отечественной войны. Материалы на основе архивных данных подготовили в Законодательном Собрании.

Оренбуржье приближало Победу вместе со всей страной. Здесь размещались десятки эвакуированных предприятий, ориентированных на «оборонку». Село поставляло продукты для фронта. Десятки тысяч наших земляков воевали на передовой. Обо всем этом ребятам расскажут слайды с фотографиями, плакатами военного времени, портретами героев, документальными свидетельствами о подвигах фронтовиков и тружеников тыла. Депутаты убеждены, что такие уроки помогают воспитывать настоящих патриотов.

В ПОСТОЯННОМ ДИАЛОГЕ

В современном мире депутатам очень важно иметь постоянную обратную связь и вести диалог со своими избирателями.

Часто можно услышать жалобы, что связаться со «своим» депутатом очень сложно, что не получается увидеть его на публичном мероприятии, что не совпадают рабочее время депутата и свое свободное, что от депутата нет никакой информации, и он недоступен для общения. Ожидаемо, что люди в это непростое время хотят быть услышанными, быть информированными о работе депутатов, активно встречаться и обсуждать важные вопросы и проблемы. И именно над этим сейчас активно работает информационно-аналитическое управление Законодательного Собрания Оренбургской области. Его задача – сделать обратную связь более быстрой, удобной и комфортной.

Самый популярный и доступный способ коммуникации в наше время – это социальные сети. Второй год мы осваиваем этот способ. Сейчас активно развиваются и постоянно обновляются наши аккаунты в Facebook, Instagram и ВКонтакте. На этих площадках ежедневно публикуется самая различная информация: новости, анонсы мероприятий, информация о жизни парламента и депутатов, ведутся обсуждения с активными гражданами. Мы приглашаем всех не оставаться в стороне и вступить в наши социальные сети.

Второй по популярности метод – это личные сайты и аккаунты. У большей части депутатов есть свои аккаунты и почти все общаются со своими избирателями через сайты партий и приемных. Каждый из таких сайтов имеет форму обратной связи, через которую вы можете задать свой вопрос, записаться на прием или просто высказать свои пожелания. Несомненно, основным и достаточно популярным в этом ряду является сайт Законодательного Собрания Оренбургской области, который имеет не только удобную и понятную навигацию, но и приятный внешний вид. Перейдя по адресу www.zaksob.ru, каждый может посмотреть последние новости, ознакомиться с работой регионального парламента, узнать над чем работают комитеты и депутаты, и посмотреть нормативную правовую базу региона. Сайт также позволяет принять участие в обсуждении проектов документов, поучаствовать в опросах и найти информацию о любом депутате текущего созыва. А для информационного запроса или указания проблемы можно воспользоваться формой «обратной связи» по адресу: http://www.zaksob.ru/servisy/rabota-s-obrashcheniyami/.

Третий, но не по значимости, на сегодня метод – прямые эфиры в социальных сетях. Прямой эфир уже перестал быть экзотикой. Ежеминутно пользователи соцсетей выходят в прямой эфир. Это дает уникальную возможность в реальном времени слышать и видеть депутата, задать вопрос и сразу получить на него ответ. Мы стараемся всегда заблаговременно оповещать вас о ближайших прямых эфирах с депутатами. От вас необходимо лишь вовремя подключиться к трансляции.

Но несмотря на популярность интернета и социальных сетей, самым эффективным и действенным способом остается личная встреча. Помимо встреч на мероприятиях, можно прийти в приемную, обратиться к депутату в ходе онлайн-приемов. Целесообразно заранее ознакомиться с графиком и часами приема. Также вы можете записаться на встречу и через партийные приемные. У каждой партии, представленной в парламенте, существуют не только сайт, но и номера телефонов, по ним можно узнать, когда и где будет проводиться прием граждан.

РАБОТА НА САМОИЗОЛЯЦИИ

ПЕРЕЧИСЛЕНО БОЛЕЕ 1 МЛН 430 ТЫС. РУБЛЕЙ

Такую сумму депутаты фракция «ЕДИНАЯ РОССИЯ» Законодательного Собрания направили в партийный фонд, откликнувшись на призыв лидера партии Д.А.Медведева.

Зарплаты депутатов пошли на помощь медучреждениям и особо нуждающимся в период пандемии. Одними из первых деньги в фонд перечислили председатель Законодательного Собрания и его заместители.

ДЕПУТАТЫ ПРИШЛИ НА ПОМОЩЬ ВРАЧАМ

Более 14 тысяч комплектов одноразовой посуды закуплено для Оренбургской больницы им. Пирогова. Это один из примеров помощи депутатов Законодательного Собрания лечебным учреждениям области.

За время пандемии в больницы и поликлиники переданы защитные костюмы, маски, очки, дезинфицирующие средства, термопоты, а также денежные средства в размере более 1 млн рублей. Бригады скорой помощи областного центра ежедневно обеспечиваются бесплатным кофе.

ПРОДУКТЫ, МАСКИ И АВТОМОБИЛИ

Накануне Дня Победы более 50 семей Промышленного района Оренбурга получили продуктовые наборы. В это же время депутаты Законодательного Собрания помогли еще 220 многодетным и нуждающимся семьям. Не остались без внимания и пенсионеры.

Маски и средства дезинфекции переданы депутатами в центры соцобслуживания и волонтерам. Работники предприятий области также нуждаются в индивидуальных средствах защиты. За два месяца их приобретено более 200 тысяч.

В помощь волонтерам для доставки продуктов и лекарств пожилым и инвалидам предоставлены автомобили.

НЕСМОТРЯ НА РЕЖИМ САМОИЗОЛЯЦИИ

Продолжалась активная работа с обращениями граждан. Они поступали по электронной почте, телефону и видеосвязи. Особое внимание уделялось адресной поддержке оренбуржцев, которые в период пандемии нуждались в материальной и социальной помощи.

АЛЕКСАНДР ТРУБНИКОВ: «УСПЕХ – ЭТО УСПЕТЬ ВСЕ СДЕЛАТЬ ВОВРЕМЯ»

Он свой человек среди политиков и строителей, родителей «солнечных детей» и жителей 14 округа.

Рабочий день Александра Сергеевича Трубникова начинается в 8 утра. Но перед этим обязательная тренировка. Скандинавская ходьба (и 10 км – это уже не предел), тренажерный зал. Такой спортивный режим он поддерживает уже более 10 лет. И результаты, как говорится, «на лицо».

Либо человек твой, либо нет

Более 20 лет Александр Трубников руководит строительной компанией «Стройтехсервис», а в 2002 году оренбуржцы поддержали его кандидатуру на выборах в депутаты областного парламента. Но рассказывая о том, что удалось достичь за это время, Александр Трубников ставит на первое место свою семью.

– Я очень счастливый человек, потому что до сих пор остаюсь любимым сыном. Моей маме в этом году исполнится 95 лет, и это очень ценно, что она рядом со мной. Папа прошел войну, вернулся с фронта и до последних своих дней не любил рассказывать, через что ему пришлось пройти. Это было поколение героев, причем скромных героев. Он научил меня ценить друзей, отвечать за свои слова и поступки, и относится к празднику 9 Мая как к самому великому и настоящему. Сегодня уже я передаю это своим детям и внукам. И уже на протяжении 37 лет со мной по жизни идет моя супруга. В семье бывают разные ситуацию и нет единого рецепта семейного счастья. Как у Чехова: «Есть только два типа людей, не больше: твой человек и человек не твой». Встретив ее в 14 лет, влюбился и ни разу не пожалел о своем выборе, как бы громко это не звучало, – улыбается Александр Трубников.

Важно чувство локтя в команде

– Считаю, что нельзя быть свадебным генералом ни на производстве, ни в публичной жизни. Еще с детства сформировалось четкое убеждение, что очень важно чувство локтя в команде. Когда ты понимаешь, что можешь в полной мере рассчитывать на своих сотрудников, что и в непростое время они будут стоять с тобой плечом к плечу. Быть начальником – это же не просто подписывать бумаги, это в первую очередь нести ответственность за весь коллектив, знать все цепочки производственного процесса, контролировать возведение объекта от закладки первого кирпича. Для меня очередная победа, новый построенный объект – это заслуга всего коллектива. В этом году отметили, например, 20 лет нашей компании и большая часть сотрудников начинала вместе со мной практически с нуля. Считаю, что хороший климат в коллективе – залог перспективного будущего компании.

Такой подход к работе позволил мне сохранить и приумножить коллектив предприятия даже в условиях кризисных ситуаций и сегодняшней пандемии. Кроме того, мы возобновляем жилое строительство и уже проектируем дома в микрорайоне «Дубки» города Оренбурга и на западе области в Бузулуке. Как следствие, обеспечим рабочими местами еще порядка 150 человек. Так что, как говорится, ждем прибавления, – рассказывает Александр Трубников.

Юрист и инженер-электрик в одном флаконе

– Первое мое образование «инженер-электрик». Закончил наш ОГУ. Проработал по специальности два года. Так что всю теорию сумел применить на практике. Да и всю основную мужскую работу по дому всегда делал сам. Мелкий ремонт, все вопросы с освещением, с проводкой для меня это привычное дело. Помощники точно не нужны. А уже по второму образованию «юрист». Думал развиваться именно в этом направлении. Кстати, мои одногруппники в своем большинстве стали именно прокурорами и адвокатами. Но я все-таки выбрал строительный бизнес. Хотя к созданию своей сегодняшней фирмы шел больше 8 лет. И могу с уверенностью сказать, что «на большой стройке» пригодились и юридические, и инженерные знания.

Они в меня поверили и не ошиблись

– После 12 лет в бизнесе пришел и в политику. Точнее сказать, меня привели старшие товарищи. Мы с родителя жили в районе Красного городка, как его называют, рядом с Гидропрессом. Там активно работал совет ветеранов Промышленного района. Когда уже встал на ноги, старался им помогать, финансово поддерживал. Они первыми предложили мне попробовать себя в политике. Эту идею потом поддержали и ветераны Ленинского района. Они меня и выдвинули на выборы в 2002 году. Конкуренты были по округу сильные. Но в итоге за меня проголосовало большинство жителей округа, перевес был всего в 100 голосов. Видимо, я был более убедительным. И спустя время они говорят, что не пожалели о своем выборе. С тех пор и по настоящее время я представляю интересы жителей 14 округа. За это время мы привели в порядок десятки дворов, школ, детских садов, благоустроили придомовые территории. И, думаю, нам это удалось, потому что это была совместная работа на результат. Жители предлагают, мы с помощниками подключаемся к работе, чтобы осуществить задуманное. В 2016 году по моей инициативе был создан ТОС «Гагаринский». Сегодня в его состав входит уже более 90 многоквартирных домов, а это порядка 20 тысяч жителей 23 и 24 микрорайонов. За это время мы помогли жителям выстроить взаимодействие с управляющими компаниями в целях надлежащего и качественного обслуживания, разработали алгоритм контроля проведения работ по капитальному ремонту от этапа проектирования до этапа приемки работ. Жители в рамках ТОСа напрямую общаются с представителями власти, специалистами профильных отделов – то есть это канал налаженной обратной связи. Сегодня ТОС «Гагаринский» – это пример грамотного взаимодействия населения и власти, когда все смотрят в одном направлении.

«Солнечный круг» – это большая ответственность

– Отдельная тема для меня – это «солнечные дети». Так называют детишек с синдромом Дауна. Один из личных приемов перевернул мое отношение к их жизни. Ко мне обратились за помощью несколько родителей с просьбой организовать в городе свой небольшой центр для таких особенных детей. И я не смог остаться в стороне. За 8 лет мы вместе прошли большой путь. В 2012 году я предоставил помещение и взял на себя все финансовые вопросы. А уже в 2017 году центр прошел полную перезагрузку, реорганизация дала новое название центру «Солнечный круг». Была разработана единая комплексная программа психолого-педагогического сопровождения детей с синдромом Дауна и органическими поражениями головного мозга, аналогов которой нет в стране. Сегодня центр работает на безвозмездной основе по трем направлениям, объединяя 94 воспитанника до 21 года: первое, приоритетное – дети с синдромом Дауна; второе – дети с органическими поражениями головного мозга; третье – дети с последствиями ДЦП. Благодаря грамотной работе взрослых перед ребятами открываются новые возможности, появляются первые успехи. Им стало легче учиться в школе, они занимаются спортом, музыкой, рисованием, танцами. Их успехи в развитии говорят о том, что мы движемся в правильном направлении, – подчеркивает Александр Трубников.

ЖАННА ЕРМАКОВА: «ОГУ ГОТОВ К ПРИЕМУ АБИТУРИЕНТОВ В ДИСТАНЦИОННОМ ФОРМАТЕ»

– Умные дети всегда имели и будут иметь возможность поступать на самые востребованные направления подготовки Оренбургского государственного университета и других российских вузов, – говорит депутат Законодательного Собрания Оренбургской области, ректор ОГУ Жанна Ермакова.

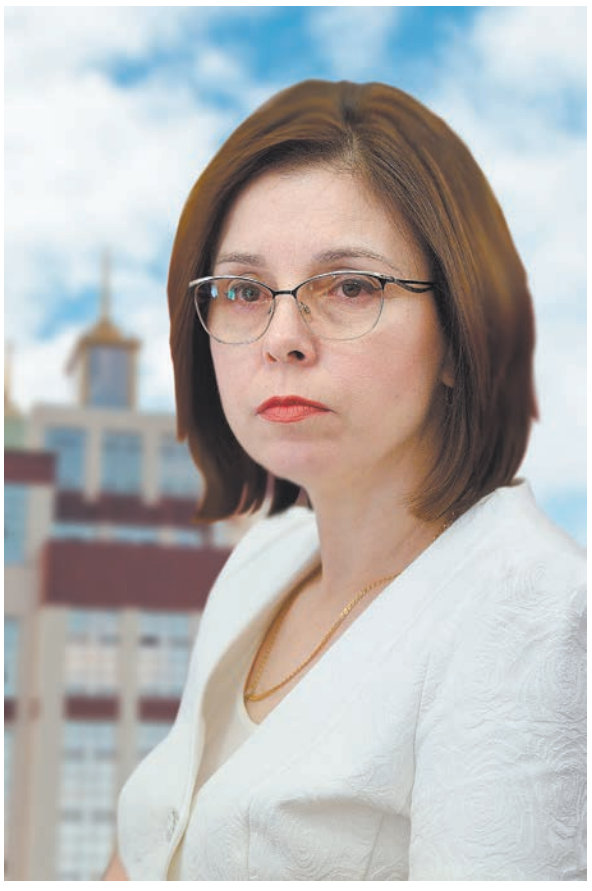

– Любые экзамены всегда волнительны. Мы выбираем профессию, предопределяем дальнейшую жизнь. Вспоминаю себя в год окончания школы. Я хорошо училась, занималась музыкой. У родителей было понимание, как мне построить свою профессиональную судьбу. Они с уважением отнеслись к моему решению выбрать профессию экономиста. Их поддержка – это важный момент, который очень помог мне в достижении цели.

2020 год стал непростым для всех нас. Пандемия внесла свои коррективы в нашу жизнь. Предстоящая приемная кампания будет значительно отличаться от механизмов поступления прошлых лет. Прием документов с использованием дистанционных технологий открыт 20 июня через личный кабинет абитуриента на сайте ОГУ. Документы подаются в электронной форме. Кстати, подавать их можно, не дожидаясь своих собственных результатов ЕГЭ. Наша приемная комиссия сама возьмет их из федеральной информационной системы.

Сразу успокою, что порядок создания личного кабинета достаточно прост. Он будет пошагово описан в соответствующей инструкции и, уверена, что наши абитуриенты легко с этим справятся. В любом случае приемная комиссия будет консультировать и уже консультирует по телефону и электронной почте.

Вступительные испытания будут проводиться с использованием дистанционных технологий. При этом предусматривается идентификация личности абитуриента, которая представляет собой подтверждение подлинности лица, участвующего во вступительных испытаниях.

Единственное обязательство абитуриента – обеспечить техническую возможность собственного подключения к Интернету.

Ждем интеллектуальных и мотивированных абитуриентов, которые получат глубокие знания и станут специалистами высокого уровня, – заключает Жанна Ермакова. – Сегодня в стране и Оренбургской области огромный запрос на инновации, новые технологии, которые позволят реализовать технологический прорыв в экономике. Ответственно подтверждаю, что в Оренбургском государственном университете вы получите знания, навыки, компетенции, которые востребованы на рынке труда не только сегодня, но и в перспективе. С нашим дипломом вы станете конкурентоспособными и востребованными специалистами.

В КОПИЛКЕ ДЕПУТАТСКИХ ДЕЛ

В 2020 году на реализацию социально значимых мероприятий заложено 200 млн рублей. Более 59 млн из них выделено на областной центр – по 9 млн 853 тыс. рублей на каждый избирательный округ.

Что такое социально значимые мероприятия? Это конкретные предложения жителей городов и районов Оренбуржья по решению проблем своих территорий. Они были собраны депутатами Законодательного Собрания области в ходе рабочих поездок, встреч с коллективами предприятий и учреждений, прямого общения с населением.

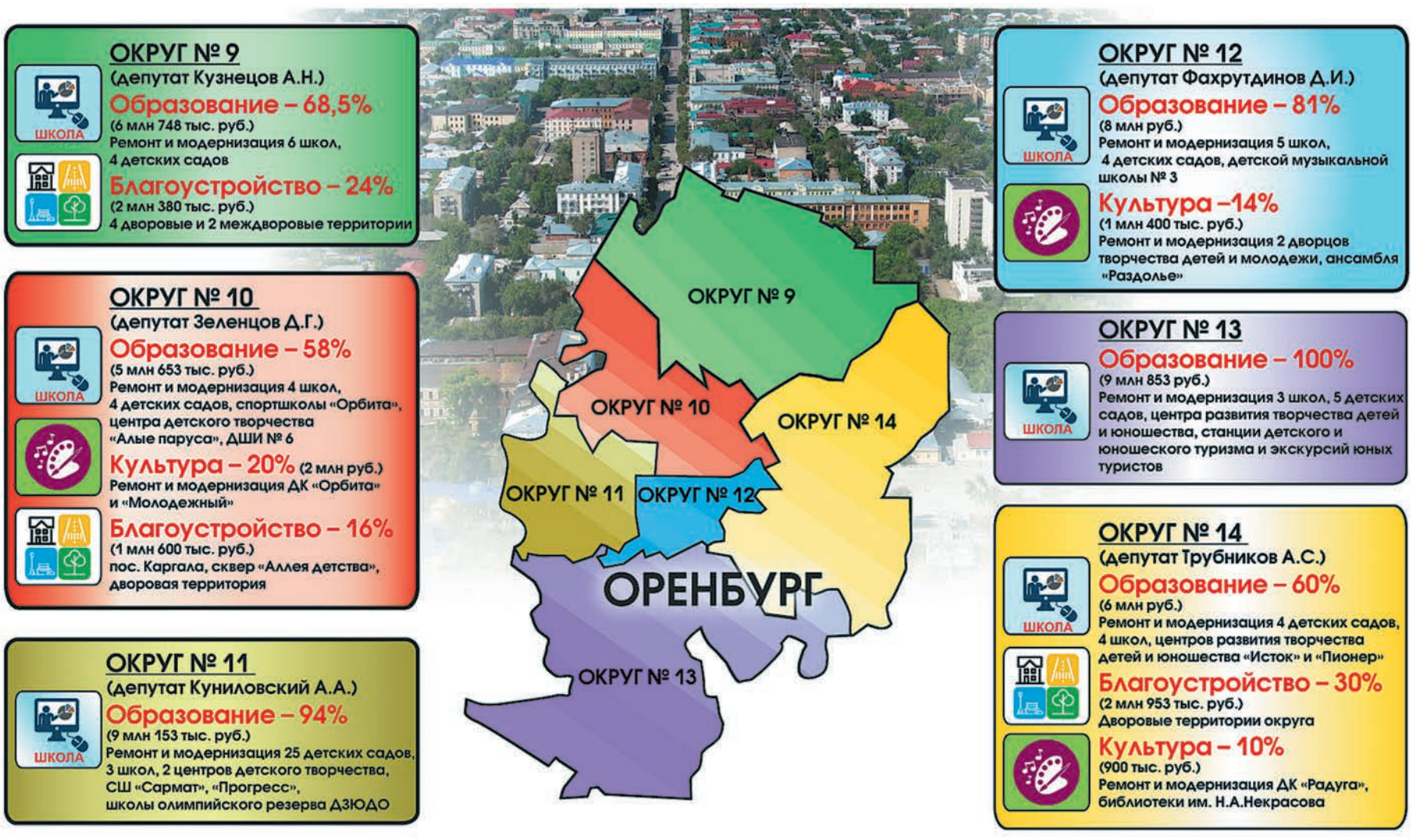

УВЛЕЧЕНИЕ С МУЖСКИМ ХАРАКТЕРОМ

Основные черты характера и увлечения формируются как правило в детстве. Вице-спикер областного парламента Александр Куниловский вырос в Сибири, в городе Братске. Именно там первый раз прыгнул с парашютом, сел на мотоцикл и понял, какова цена ошибки за рулем.

- В 16лет поручил права на вождение мотоцикла и потом «гонял» на отцовском «Иже». Для меня это был период испытания себя на прочность. Хотелось адреналина, скорости, новых ощущений. Получил всего этого сполна и неизвестно, чем бы это все закончилось, но освежила голову и притормозила меня авария. Лоб в лоб на двухколесном врезался в автомобиль. Мотоцикл вдребезги, а меня спас шлем. Любовь к мотоциклу, конечно, не прошла, но эта ситуация научила меня по-другому смотреть на жизнь и оценивать риски. Сегодня уже езжу на «Голде», так в повседневной жизни байкеры называют мотоцикл Honda Gold Wing. Это настоящий шоссейный крейсер, на нем не ездят по бездорожью. Конечно, выбирая мотоцикл, я учитывал особенности своего характера. Мне нужна была сила, мощь и при этом определенный уровень комфорта. Важна и экипировка, потому что это гарантия твоей безопасности. Тем более, что я это уже на себе испытал, - вспоминает Александр Куниловский. Теперь, сидя за рулем, просчитываю ситуацию и за себя, и, как говорится, за «того парня»: анализирую, кто откуда может выскочить, кто как себя повести. Вообще, садясь на мотоцикл, главное – самоконтроль и внимательность. Многие настороженно относятся к мотоциклистам, я и сам категорически против неоправданного риска и бешеных скоростей в черте города. Поэтому предпочитаю «прогулки» на двухколесном вдали от областного центра. Возможно, не все знают, что у байкеров есть свой дорожный этикет, своя философия, которые они бережно хранят. Вот помню времена, когда на дорогах еще было мало машин, водители сами предлагали свою помощь коллегам, попавшим в беду на трассе. Сегодня, к сожалению, такие поступки практически остались в прошлом. А мотоциклисты такие негласные и неписаные правила сохранили. Думаю, что в «мотоциклетном братстве» отчетливо проявляются такие лучшие черты русского характера, как открытость, искренность, готовность к взаимовыручке и помощи.

Кстати, мое увлечение мотоциклами переросло в общее – семейное. Супруга получила права, и теперь вместе выезжаем на трассу. Выходит, что мотоциклы несут еще и важную социальную миссию – объединяют и укрепляют семьи, улыбается Александр Куниловский, – впрочем, как и любое другое совместное увлечение.

СЕРГЕЙ БАБИН: «РЫБАЛКА – ОТЛИЧНЫЙ СПОСОБ СОБРАТЬСЯ С МЫСЛЯМИ»

Рыбалка — это не увлечение, не привычка и тем более не желание себя занять в свободное время. Что такое рыбалка? Рыбалка — это состояние души. Потому что рыбаки не могут без природы, без рыбалки, без первых лучей солнца, без чистейшей озерной воды, в которой, как в зеркале отражаются наши уставшие, но такие счастливые лица. Кто-то красиво сказал: «Рыбалка даёт возможность побыть в тишине на природе, попытаться стать с ней единым целым, по-особому почувствовать утро или вечер, увидеть восход и закат. И ощутить, как летит время в нашей суетной жизни. Так летит, что даже не замечаешь, как она проходит».

Мало кто из мужчин не любит рыбалку. Немало и среди депутатов тех, кто с удовольствием готов посидеть на берегу реки, наблюдая за поплавком, или побродить вдоль кромки воды со спиннингом, выглядывая хищника. Именно второй вид рыбалки больше всего по душе депутату Законодательного Собрания Сергею Бабину, на счету которого немало рыболовных трофеев. Мы попросили его раскрыть часть рыболовных секретов, а также поделиться тем, какие чувства он испытывает, выбираясь на рыбалку.

- Сергей, признайтесь честно, нарушали ли вы в этом году режим самоизоляции и выбирались ли на рыбалку?

- Нет, указ губернатора я выполнял неукоснительно, поэтому последний раз на рыбалку выбирался еще осенью прошлого года. Но желание было огромным, поскольку усидеть в четырех стенах, когда такая погода была на улице, непросто. Поэтому прекрасно понимаю своих коллег по увлечению, которые поодиночке все-таки выбирались на берега водоемов, чтобы снять рыбацкий «зуд».

- Когда вы больше всего любите ловить рыбу?

- Признаюсь честно, мне нравится осенняя рыбалка. Рыба набрала вес, нагуляла жирок, нет никаких запретов... Да и люблю побродить со спиннингом, а хищник, как известно, лучше всего берет именно осенью. Не очень люблю компании, мне комфортнее бродить одному, есть время поразмышлять, привести в порядок мысли, обдумать какую-то тему. Да и для здоровья больше полезна именно ходовая рыбалка.

Чаще всего выбираюсь или на карьеры в районе Сакмары, или на низовья Урала. Летом не всегда получается выбраться, а вот осенью, когда появляется первый ледок, легкий морозец, по берегам нет грязи, воздух прозрачный и звенит... Песня, а не рыбалка! Даже улов не столь важен, сколько общение с природой.

- То есть рыбалка – это не спорт, а хобби. А со спортом складываются взаимоотношения?

- Я кандидат в мастера спорта по велоспорту. У меня это династийное – мама мастер спорта. Занимался в знаменитой спортшколе на «Спартаке». Многие мои друзья продолжают заниматься, активно тренируются. Тот же Аркадий Швецов, мой коллега по депутатскому корпусу, каждый день наматывает не один десяток километров. Я планирую к ним присоединиться, но пока катаюсь больше для себя. Пару раз в неделю, так сказать, в прогулочном режиме по 20-25 километров.

- Получается – сел на велосипед, взял с собой спиннинг с блеснами и отправился совмещать приятное с полезным?

- Именно так. Я когда был депутатом Оренбургского района, весь свой округ исколесил на велосипеде. Каждый закоулок знаешь, практически со всеми людьми познакомился. И для тела, и для души, и для работы такие поездки очень полезны.

АНЕКДОТ В ТЕМУ

— Ты чего такая взвинченная? Что случилось?

— Подарила мужу на 23 февраля набор рыболовных блесен.

— Ну, все правильно. Он у тебя уже 10 лет каждые выходные на рыбалку уезжает. Чего не так?

— Он его в руках вертел, вертел и спрашивает: а что это такое?

ФИЛОСОФИЯ СПОРТА

Как человек становится уверенным в себе? Можно ли воспитать стойкость характера? Как сохранять спокойствие, когда жизнь проверяет на прочность? На такие философские вопросы мы неожиданно получили ответы, когда говорили о спорте с депутатом Законодательного Собрания, вице-президентом Федерации настольного тенниса области Виктором Купчиком.

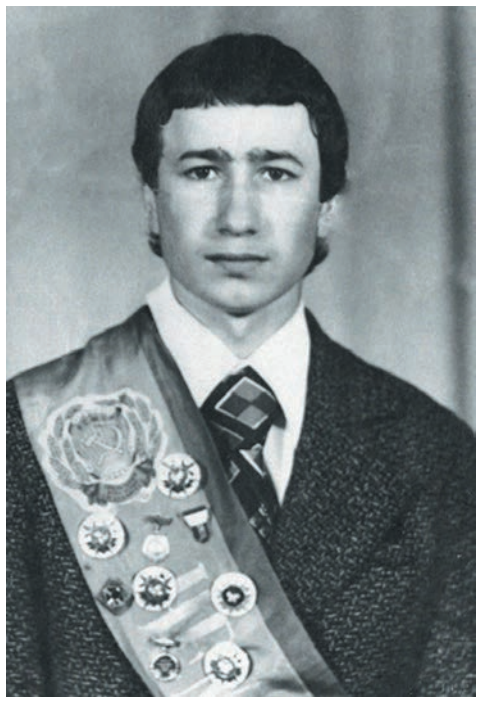

В школьные годы для Вити Купчика главными видами спорта были борьба и футбол. Он подавал надежды, выступал за сборные школы и района. Особенно радужными виделись перспективы в борьбе. Но все поменялось в 1970 году, когда в Переволоцк приехал Анатолий Николаев и организовал секцию настольного тенниса. О нем Виктор Карпович всегда говорит с особой теплотой.

– Он был уникальным человеком. Таких называют «тренер от бога». Анатолий Севастьянович создал знаменитую школу настольного тенниса в Сорочинске, воспитал почти два десятка мастеров спорта, победителей и призеров первенств России и Европы. Он был для нас настоящим авторитетом и другом. Сам «горел» теннисом и мог повести за собой. Заинтересовался и я.

Полтора года удавалось одновременно заниматься борьбой и теннисом, но для более серьезных достижений нужно было остановиться на чем-то одном. Тренеры решили, что перспектив в настольном теннисе у меня все-таки больше. Вот так и пришел в мою жизнь этот спорт. Начало было победным. Обыгрывал парней, которые были гораздо старше меня. В 15 лет я стал чемпионом области среди взрослых. И вы знаете, – с улыбкой говорит Виктор Карпович, – кажется, что те мои достижения так до сих пор никто и не побил. Ну, а если серьезно, то было непросто. Но победы, в которые вкладываешь силы, закаляют характер и дают уверенность в себе. Спорт научил меня концентрировать силы и сохранять спокойствие в сложных жизненных ситуациях, ценить дружбу, уважать соперников.

К сожалению, в те годы общий уровень развития настольного тенниса в Оренбуржье был не очень высок, наша команда на первенстве Урала занимала места лишь в середине турнирной таблицы. Поэтому на первый план для Виктора Купчика вышла учеба в институте. Но время для любимой игры находилось всегда.

А затем наступил период расцвета оренбургского настольного тенниса. Благодаря двум людям – Анатолию Николаеву и Виктору Андрееву – этот вид спорта стал настоящей гордостью Оренбуржья. И Виктор Купчик всегда был рядом с этими энтузиастами.

Сегодня Центр настольного тенниса России в Оренбурге – самый большой не только в стране, но и в Европе. Здесь занимается больше 1000 человек, а в ТОП-8 лучших игроков среди детей входит 5 оренбуржцев.

– Это великое дело, когда лидеры мирового рейтинга тренируются рядом с оренбургскими ребятишками. Польза от таких тренировок для наших игроков несомненная, – убежден Виктор Купчик.

Сегодня Виктор Карпович Купчик руководит аппаратом Законодательного Собрания, на общественных началах работает в Федерации настольного тенниса Оренбургской области. Проводит детский турнир в Саракташе, помогает с организацией соревнований по другим видам спорта в Сакмаре и Тюльгане. И периодически устраивает «битвы века» со своей внучкой. Восьмилетняя Аленка тоже теннисистка и уже показывает хорошие результаты на соревнованиях. Но в семейных турнирах пока побеждает опыт!

РАЙОННЫЙ ДЕПУТАТ

В РЕЖИМЕ НОН-СТОП

К работе врачей сегодня особо пристальное внимание. 24/7 они, как говорится, на передовой. Быть в режиме постоянной готовности практически за десять лет уже привык, признается Игорь Сяткин. В 30 он возглавил Ивановскую врачебную амбулаторию в Оренбургском районе, а спустя четыре года вошел в команду депутатского корпуса сельсовета.

С приходом молодого врача-терапевта пришла в село и медицина. Значительно укрепилась материально-техническая база лечебного учреждения, увеличилась площадь, было приобретено современное оборудование, в штатном расписании появились дополнительные кадры узких специалистов.

Но так было не всегда. Местные старожилы помнят времена, когда в селе был единственный фельдшер, медпункт находился в маленьком доме с печным отоплением, а больных направляли на стационарное лечение в областной центр.

– Работать в Ивановку меня пригласил Николай Николаевич Долгушин – человек в медицинском сообществе уважаемый и авторитетный. Многие оренбуржцы помнят его как главного врача Оренбургской ЦРБ и министра здравоохранения области. К тому времени я уже был семейным человеком, у нас с женой, тоже врачом, подрастали двое детей, построен был свой дом в селе. И я согласился, – рассказывает Игорь Михайлович.

Сейчас в его ежедневном графике не только организация работы участковой больницы, в которой трудятся около сорока человек, приемы пациентов, но и заботы более восьми тысяч жителей села.

– Ни одно обращение не остается без ответа. Ответственный депутат, быстро реагирует на проблемы, подключает к их решению Совет депутатов, главу, – отзывается об Игоре Сяткине замглавы администрации МО Ивановский сельсовет Нина Тарасенко. – По его инициативе два года назад удалось продвинуть вопрос с расширением амбулатории, в результате в Ивановке появились педиатр, врач-гинеколог, еще один терапевт.

Сегодня к Ивановской врачебной амбулатории прикреплено более десяти тысяч взрослого и детского населения. Это жители села Ивановка, поселка Пугачевский, населенных пунктов Паника и Джеланды. В больнице созданы все необходимые условия и есть возможность оказывать широкий спектр медицинских услуг. Кабинеты врачей оснащены локальной компьютерной сетью, имеются своя лаборатория, стационар дневного пребывания больных.

Успешное решение нашлось и просьбе жителей Экодолья открыть в растущем жилом комплексе фельдшерско-акушерский пункт.

– Строительство ФАПа, врачебной амбулатории здесь не было запланировано, люди стали обращаться во все инстанции. К решению подключились депутаты Законодательного Собрания, руководство минздрава области, ЦРБ. И результат переговоров был достигнут, под ФАП выделены помещения в административном здании, – говорит Игорь Сяткин.

В условиях пандемии многое в работе медколлектива пришлось оперативно перестраивать, переходить на дистанционный формат общения с избирателями. Но это тоже своеобразный опыт, подчеркивает депутат, который еще не раз пригодится.

ЮРИЙ МИЩЕРЯКОВ: «НЕ ПРЕДСТАВЛЯЮ СЕБЕ ДРУГОЙ ЖИЗНИ. Я ЗАВЕДЁННЫЙ!»

Юрий Мищеряков – депутат Государственной Думы от Оренбуржья, ранее – глава областного центра. Почётный гражданин города. Его имя здесь точно не забудут. Спроси про него любого оренбуржца, ответят, что «при Мищерякове» город стал красивым.

Вспоминая те годы, Юрий Николаевич говорит, что когда стал главой города, проблем было столько, что некогда было думать о том, как его запомнят.

Бездомные собаки, растаскивающие мусор во дворах, разбитые дороги, темнота... Лифты в подъездах работали только до 10 вечера, скорая помощь отказывалась обслуживать жильцов верхних этажей в ночное время, потому что приходилось нести больных на руках. Куда ни кинь взгляд, везде были проблемы из-за отсутствия денежных средств. Нужно было сделать всё возможное и даже невозможное, чтобы люди почувствовали, что город меняется.

Мищеряков предложил программно-целевой подход. Запустили программы: «Балкон», «Лифты», «Подъезд», «Дворы», «Цветы», «Школьные стадионы».

– День за днём, понемногу, но город становился чище, уютнее, красивее. Изменилось и отношение к нему жителей. И в этом, на мой взгляд, главная заслуга нашей команды. Нам удалось вновь влюбить горожан в свой родной дом. Знаю, что многие даже передумали уезжать из Оренбурга, хотя первоначально вынашивали эти планы. И если нашу команду запомнят как тех, кто сделал город краше, то мы работали не зря, – уверен Юрий Николаевич.

Он и сейчас не сбавляет темпы. Сидеть без дела, жить в свое удовольствие – не для него.

– По натуре я трудоголик. После того, как снял с себя полномочия главы города, пролежал на диване почти три месяца. Начал во все домашние дела вмешиваться: в каждую кастрюлю заглянул, проверил, на месте ли все хозяйственные принадлежности лежат. Родные взмолились: «Иди на работу!». Такой уж я человек, – смеется Юрий Николаевич.

Работа в Госдуме не ограничивается принятием законов. Нужно знать, как они работают, что волнует людей. Поэтому в последнюю неделю каждого месяца в рамках региональной недели Юрий Мищеряков встречается со своими избирателями, проводит приёмы граждан по личным вопросам, контролирует реализацию национальных проектов.

– В моём избирательном округе 10 сельских районов и Южный округ города Оренбурга. Встречи в округе позволяют мне слышать людей, знать их проблемы и тем самым озвучивать и продвигать их на уровень принятия законов, – говорит Юрий Николаевич. – Как пример, на встречах в муниципалитетах говорят, что они не могут ремонтировать местные дороги, потому что не имеют права пользоваться карьерами. Вот вроде узкая тема, а важная для сотен тысяч людей. Я стал автором законопроекта, который даёт право муниципалитетам использовать карьеры, расположенные на их территории. Наряду с этим являюсь соавтором ряда федеральных законов, особенно в рамках Комитета по делам СНГ, евразийской интеграции и связям с соотечественниками, членом которого я являюсь. Конечно, стараюсь работать и над «оренбургской повесткой», решать масштабные и точечные проблемы моего округа: строительство и ремонт сельских домов культуры, школ, детских садов.

Так и живу. Сегодня – в Первомайке, завтра – в Ташле, послезавтра – в Тоцком. А как по-другому? Мой водитель, с которым мы много лет вместе работаем, говорит всегда: кто на что учился. Кого куда тянет. Кого на море отдыхать, а кого дальше работать. Каждому своё. Не представляю себе другой жизни, кроме той, которую я уже прожил и которой живу сейчас. Я заведённый!

МАРКИ ПОМОГАЛИ ИЗУЧАТЬ ИСТОРИЮ

Коллекционирование марок – дело интеллектуальное, в нем есть своя стратегия. Может быть, поэтому некогда военный комиссар Оренбургской области, а сегодня депутат Законодательного Собрания Геннадий Аверьянов выбрал для своего хобби именно филателию.

– Марками увлекся в 6 классе. Помню, родителям пришло от друзей письмо и на нем была такая красочная и необычная марка, с которой все и началось. Тайком экономил на школьных обедах. Сейчас уже количество марок не поддается счету. В основном они выпуска Советского Союза и Российской Федерации. Есть и заграничные, посвященные спорту и искусству. Марки помогали изучать историю. Ведь, покупая ту или иную марку, выпущенную в честь какого-либо события, поневоле начинаешь интересоваться обстоятельствами, которые вызвали ее появление. Читаешь историческую хронику или энциклопедию, чтобы узнать больше о событии, в честь годовщины которого марка была создана, – рассказал Геннадий Аверьянов.

Информационный бюллетень Законодательного Собрания Оренбургской области «Парламент Оренбуржья». Учредитель: Законодательное Собрание Оренбургской области, 460015, г. Оренбург, Дом Советов. Выпуск № 3 (16) от 30 июня 2020 года. Отпечатано в ООО “Орскпресс”, 460024, Оренбургская область, город Оренбург, Пороховая улица, дом 2. Тираж 999 экземпляров. Распространяется бесплатно